ΤΡΙΤΗ 6 ΜΑΡΤΙΟΥ 1973

ΙΔΡΥΤΗΣ: ΔΗΜ. ΛΑΜΠΡΑΚΗΣ
ΕΚΔΟΤΗΣ ΔΙΕΥΘΥΝΤΗΣ | ΚΩΣΤΑΣ ΝΙΤΣΟΣ

ΓΡΑΦΕΙΑ: Χρήστου Λαδᾶ 3
ΤΗΛΕΦΩΝΑ: 3230.221—23 & 3237.283—86

ΑΘΗΝΑ, ΕΤΟΣ 28ο, ΑΡ. 8503 ● ΤΙΜΗ ΦΥΛΛΟΥ ΔΡΑΧΜΕΣ 2,50

ΤΑ ΝΕΑ

12 ΣΕΛΙΔΕΣ

ΣΥΜΦΩΝΑ ΜΕ ΕΠΙΜΟΝΕΣ ΦΗΜΕΣ

Ἐπίκειται ἡ λήψη μέτρων

Η ΚΥΒΕΡΝΗΣΗ ΘΑ ΣΚΛΗΡΥΝΗ ΤΗ ΣΤΑΣΗ ΤΗΣ

Συνελήφθη ὁ λοχαγός - φοιτητής;

Παρ' ὅλον ὅτι ἀπό ἐπισήμου πλευρᾶς τηρεῖται ἀπόλυτη σιγή, σημερινές πληροφορίες ἐπαναλαμβάνουν ὅσα ἀνεγράφησαν τό τελευταῖο 48ωρο περί ἐνδεχομένης «σκληρύνσεως» τῆς κυβερνήσεως. Προστίθεται — χωρίς ὅμως νά ὑπάρχη ἐπιβεβαίωση ἀπό κυβερνητική πηγή — ὅτι συνελήφθη ὁ ἀπότακτος λοχαγός τόν ὁποῖον ὁ κ. Πρωθυπουργός εἶχε κατηγορήσει σάν ἕνα ἀπό τούς ὑπευθύνους γιά τά τελευταῖα φοιτητικά ἐπεισόδια. Ἄλλες πληροφορίες ἐπιβεβαιώνουν ὅ,τι περίπου εἶχε ἀναγραφῆ στά «Νέα» τοῦ Σαββάτου περί ἐπικειμένης λήψεως «σκληρῶν μέτρων» ἐναντίον μερίδος τοῦ πολιτικοῦ κόσμου, στήν ὁποία ἀποδίδονται εὐθύνες γιά τά φοιτητικά.

Τά παραπάνω πῆραν ἔκταση καί ἐνισχύθηκαν μετά τήν δημοσίευση ἄρθρου σέ φιλοκυβερνητική ἐφημερίδα τῆς Κυριακῆς, στό ὁποῖο γίνεται λόγος: Πρῶτον: γιά «σπουδαῖον πολιτικόν γεγονός» τό ὁποῖο πιθαναλογεῖται ὅτι θά συμβῆ ἐντός τῶν ἡμερῶν καί δεύτερον γιά μέτρα πού ἐνδέχεται νά ληφθοῦν «ἐναντίον παλαιῶν πολιτικῶν» οἱ ὁποῖοι κατηγοροῦνται ὅτι ὑπεκίνησαν τίς πρόσφατες φοιτητικές ἐκδηλώσεις.

ΤΟΥ κ. Β. ΚΟΡΑΧΑΗ

Πολιτικοί παρατηρηταί ἀναφερόμενοι στίς πληροφορίες περί ἐνδεχομένης «σκληρύνσεως» τῆς στάσεως τῆς κυβερνήσεως, πιθανολογοῦν ἐπαναφορά τοῦ Στρατιωτικοῦ Νόμου στίς περιοχές ὅπου ἔχει καταργηθῆ καί ἐκτόπιση ὁρισμένων πολιτικῶν, τούς ὁποίους ἡ κυβέρνηση θεωρεῖ ὑπαιτίους γιά τά φοιτητικά. Ὑπάρχουν ἀκόμη πολλοί οἱ ὁποῖοι δέν ἀποκλείουν τήν λήψη μέτρων καί πρός τήν πλευρά τῶν φοιτητῶν (ὅπως λ.χ. ἡ διάλυση τῶν φοιτητικῶν συλλόγων κλπ.) σέ περίπτωση πού δέν ἀποκατασταθῆ ἡ τάξη στά ἀνώτατα ἐκπαιδευτικά ἱδρύματα καί δέν ἐπαναληφθῆ μέχρι τέλους τῆς ἑβδομάδος ἡ κανονική τους λειτουργία.

Ἀπάντηση τοῦ κ. Ρόζενταλ

Στό κυριακάτικο φύλλο τῶν «Τάϊμς τῆς Νέας Ὑόρκης», δημοσιεύεται διάφευση τοῦ Ἀμερικανοῦ βουλευτοῦ κ. Ρόζενταλ, προέδρου τῆς ὑποεπιτροπῆς ἐξωτερικῶν ὑποθέσεων τῆς Βουλῆς τῶν Ἀντιπροσώπων, ὅτι εἶχε ἐπαφή μέ Ἕλληνες πολιτικούς σχετικά μέ τήν πρόκληση νέας συζητήσεως τοῦ Ἑλληνικοῦ στό Κογκρέσσο. Ὁ κ. Ρόζενταλ χαρακτηρίζει τά δημοσιευθέντα ὡς πρός αὐτόν «ὡς τελείως ἀβάσιμα» καί προσθέτει ὅτι μέ τόν κ. Ἠλ. Δημητρακόπουλο ἔχει νά συνομιλήση ἀπό ἕξη μηνῶν.

Στό ἄρθρο φιλοκυβερνητικῆς ἐφημερίδος τῆς Κυριακῆς πού ἀνεγράφη ὅτι ἐπίκειται «σπουδαῖο πολιτικό γεγονός», ἀνεφέροντο καί τά ἑξῆς σχετικά:

«— Παράγοντες τοῦ παλαιοῦ πολιτικοῦ κόσμου ἐζήτησαν ἐπιμόνως ἀπό τόν γνωστόν Ἠλίαν Δημητρακόπουλον νά πιέση τόν Ἀμερικανόν βουλευτήν Ρόζενταλ διά νά προκαλέση νέαν συζήτησιν περί Ἑλλάδος εἰς τό Κογκρέσσον καί νά ἀποσπάση ἀπόφασιν καταδικάζουσαν τό ἑλληνικόν καθεστώς.

— Μετά τήν ἐπαφήν τῶν παραγόντων τοῦ παλαιοῦ πολιτικοῦ κόσμου μέ τόν Ρόζενταλ, ἐπηκολούθησε ἡ δημιουργία ἀναταραχῆς εἰς τάς τάξεις τῶν φοιτητῶν. Δύο «στρατηγεῖα» κατηύθυναν τήν ὅλην ὑπόθεσιν. Εἰς τό ἕνα μετεῖχον παράγοντες τοῦ παλαιοῦ πολιτικοῦ κόσμου καί ἀπόστρατοι καί ἀπότακτοι στρατηγοί. Τό δεύτερον «στρατηγεῖον» εἶχε τήν ἕδραν του εἰς δικηγορικόν γραφεῖον».

Ἡ ΔΙΚΗ ΓΙΑ ΤΗΝ ΠΥΡΚΑΪΑ ΣΤΟ ΣΧΟΛΙΚΟ ΠΟΥΛΜΑΝ

Τρία ἀπό τά τραγικά θύματα τῆς πυρκαϊᾶς στό σχολικό πούλμαν. Ἀπό ἀριστερά, οἱ μικροί μαθηταί, πού παραμορφώθηκαν ἀπό τή φωτιά, Δημ. Ἀλεξανδρίδης, Καλλιόπη Ἀθανασιάδη καί Δημ. Φιλίππου.

Ποιός φταίει γιά τά 8 παιδιά πού παραμορφώθηκαν;

Σήμερα δικάζονται στό Τριμελές Πλημμελειοδικεῖο οἱ ἄλλοι τρεῖς ὑπεύθυνοι γιά τή φωτιά τοῦ σχολικοῦ λεωφορείου, πού παρ' ὀλίγο νά γίνη ὁ τάφος ὀκτώ παιδιών. Ὁ λυκειάρχης Γ. Κουμεντάκος, ὁ ὁδηγός Κ. Μπαλωμένος καί ὁ μηχανολόγος τοῦ ὑπουργείου Συγκοινωνιῶν Γ. Καζάκης. Ἡ χθεσινή δίκη τῶν δύο «μαστόρων» συνεργείων αὐτοκινήτων, Α. Σκόρδα καί Ε. Λινάρδου, ξανάφερε στή μνήμη τῶν παραμορφωμένων παιδιῶν, τό περιστατικό πού δέν θά ξεχάσουν ποτέ τους: Στίς 26 Ἰανουαρίου 1970, ὅταν, 600 μέτρα ἀπό τό σχολεῖο τους, στόν Χολαργό, ἡ παλιά «σακαράκα» — Φόρντ Τάουνους, μοντέλο 1955 — πῆρε φωτιά γιά νά παραμορφώση τρία παιδάκια ἀπό σοβαρά ἐγκαύματα καί νά κάψη λιγώτερο ἄλλα πέντε. Ἡ δίκη διεκόπη χθές, ἀργά τό βράδυ, μετά τίς ἀπολογίες τῶν δύο κατηγορουμένων, καί θά ἐπαναληφθῆ σήμερα στίς 6 μ.μ. γιά τούς ἄλλους πέντε.

Καθώς ἡ εὐθύνη γιά τήν πυρκαϊά τοῦ σχολικοῦ αὐτοκινήτου μετατοπίζεται ἀπό τόν ἕνα κατηγορουμενο στόν ἄλλο, ὀκτώ παιδάκια ἡλικίας 8—10 ἐτῶν, μέ παραμορφωμένα πρόσωπα ἀπό τά ἐγκαύματα, ἀποροῦν γιά τήν ὑπευθυνότητα τῶν μεγάλων. Ὁ λυκειάρχης Γ. Κουμεντάκος κατηγορεῖ τόν ἰδιοκτήτη τοῦ συνεργείου πού παρακολουθοῦσε τό παλιό λεωφορεῖο. Ὁ Ἀλ. Σκόρδας τοῦ συνεργείου, κατηγορεῖ τόν λυκειάρχη πού ἀπέφευγε τό σέρβις. Ὁ ὁδηγός Κ. Μπαλωμένος κατηγορεῖ τον λυκειάρχη πού ἐπέμενε νά χρησιμοποιῆ τό παλιό λεωφορεῖο καθώς καί τό ὑπουργεῖο πού τοῦ ἔδωσε παράταση κυκλοφορίας γιά τρία ἀκόμα χρόνια. Τό ὑπουργεῖο κατηγορεῖ ὅλους τούς ἄλλους καί βεβαιώνει ὅτι «ὁ Ἔλεγχος εἶναι τυπικός». Ὁ πραγματογνώμων ἐπιθεωρητής τοῦ ὑπουργείου Μεταφορῶν κ. Καζάκης, ρίχνει τήν εὐθύνη στόν Ε. Λινάρδο πού τοποθέτησε τό καρμπυρατέρ, δένοντας μέ σπάγκο ἕνα πλαστικό σωληνάκι... Καί κάτω ἀπό τά ξεφλουδισμένα βλέφαρα, τά μικρά ἀθῶα ματάκια βουρκώνουν. Πόσο σοβαρά εἶχαν δῆ το μέλλον τους!

Ἡ ἐπτάχρονη Καλλιόπ΄ιτσα, ἔχει ἕνα πρόσωπο στό ὁποῖο ξεχωρίζουν μόνο δυό θολά ματάκια. Πρόπλασμα προτομῆς πάνω σέ πιλό. Πλάϊ ἡ μητέρα της Δώρα Ἀθανασιάδου. «Ἔνιά πλαστικές ἐγχειρήσεις ἔκανε τό ἀγγελούδι μου...». «Ποιόν θεωρεῖτε ὑπεύθυνο;». Δύο κατηγορούμενοι, οἱ Α. Σκόρδας καί ὁ Ε. Λινάρδος, περιμένουν μέ ἀγωνία τήν ἀπάντηση. Θά τήν ἐπαναλάβη καί σήμερα κατά τή δίκη τοῦ λυκειάρχη, τοῦ ὁδηγοῦ καί τοῦ μηχανολόγου τοῦ ὑπουργείου Γ. Καζάκη. «Δέν ξέρω τίποτα. Ξέρω ὅτι τό παιδί μου πήγαινε στό σχολεῖο. Τούς τό παρέδιδα τό πρωΐ καί μοῦ τό φέρνανε τό μεσημέρι. Ἐκεῖνο τό μεσημέρι δέν μοῦ τό ἔφεραν. Πῆγα καί τό εἶδα στό Νοσοκομεῖο τῶν Παίδων. Δέν τό ἀναγνώρισα...».

Χάλαγε συνέχεια

Τό λεωφορεῖο κάθε τόσο χάλαγε. Μύριζε βενζίνη. Τά ἴδια τά παιδιά κι τό εἶπαν στόν ὁδηγό. Ἐκεῖνος σταμάτησε, καί σύμφωνα μέ τήν περιγραφή πού ἔκανε χθές κατά τήν ἐξέτασή του σάν μάρτυρας, ἄνοιξε τό καπό «καί φλόγες πήδηξαν, ὁπλώθηκαν στόν «κούρανό» τοῦ αὐτοκινήτου πού ἦταν πλαστικό καί τό παιδάκια οὔτε πρόλαβαν νά φωνάξουν. Ἄνοιξα τήν πόρτα καί τά πέταξα ἔξω ἀπό τά πόδια, ἀπό τά χέρια, ἀπό τά μαλλιά».

Ποιός εἶναι ὑπεύθυνος; Ἡ πραγματογνωμοσύνη ἐντοπίζει τήν εὐθύνη τῆς πυρκαϊᾶς, ὄχι ὅμως καί τούς συνυπευθύνους. «Ποῦ ἀκούστηκε σωλήνας πλαστικός γιά τή μεταφορά τῆς βενζίνης καί μάλιστα δεμένος μέ σπάγγο;» ἀπορεῖ κι' ὁ κ. Καζάκης. Ὁ κατηγορούμενος Λινάρδος τό ἀρνήθηκε. Τέτοιο καρμπυρατέρ δέν τοποθέτησα ποτέ», εἶπε, «κι' ὅσο γιά τόν λυκειάρχη, δέν τόν γνώρισα ποτέ. Ποτέ δέν ἦρθε σ' ἐμένα». Πέντε χαροκαμένοι γονεῖς σήκωσαν τούς ὤμους τους στήν ἐρώτηση: Ποιός εἶναι ὑπεύθυνος; Τό ὑπουργεῖο; Τό σχολεῖο; Ὁ ὁδηγός; Τό συνεργεῖο; ἢ ὅλοι μαζί;

Ἀναμένεται ὅτι σήμερα θά ἐκδοθῆ ἡ ἀπόφασή καί θά δώση ἀπάντηση σ' αὐτά τά ἐρωτήματα.

ΔΗΜ. ΣΑΠΡΑΝΙΔΗΣ

(Πρακτικά τῆς δίκης στή σελίδα 7).

ΚΑΙ ΤΑ ΔΥΟ ΕΙΝΑΙ ΙΣΠΑΝΙΚΑ

68 νεκροί ἀπό σύγκρουση ἐπιβατηγῶν ἀεροπλάνων

ΑΙΤΙΑ, Η ΑΠΕΡΓΙΑ ΤΩΝ ΕΛΕΓΚΤΩΝ ΚΙΝΗΣΕΩΣ;

ΝΑΝΤΗ (Γαλλία), 6. Ρώϋτερ, Γαλλικό Πρακτορεῖο. Ἀσσοσιέϊτεντ Πρές.—

Ἑξηνταοκτώ ἄτομα σκοτώθηκαν χθές, κατά τή σύγκρουση δύο ἱσπανικῶν ἐπιβατηγῶν ἀεροπλάνων στόν ἀέρα, κοντά στήν κωμόπολη Πλάνς, νοτίως τῆς Νάντης. Τρίτο ἱσπανικό ἀεροσκάφος, τοῦ ὁποίου ἐπέβαινε μόνο τριμελές πλήρωμα, κατέπεσε στή θάλασσα ἐνῶ προσήγγιζε στό ἀεροδρόμιο τοῦ Φουνσάλ, σέ ἀπόσταση δύο χιλιομέτρων ἀπό τήν πορτογαλική νῆσο Μανέϊρα, καί ἐξαφανίσθηκε.

Ἡ πολύνεκρη σύγκρουση τῶν δύο ἀεροσκαφῶν, ἑνός ἀεριωθουμένου «D.C. - 9» τῆς ἑταιρίας «Ἰμπέρια» καί ἑνός «Κονβαίρ Κορονάντο» τῆς ἑταιρίας «Σπάνταξ» συνέβη ὑπό ἀνεξακρίβωτες μέχρι στιγμῆς συνθῆκες. Καί τά δύο ἀεροσκάφη κατευθύνονταν πρός τό Λονδῖνο. Τό «D.C. - 9» ἐκτελοῦσε ἔκτακτη πτῆση.

Ἐνδέχεται οἱ πιλότοι τῶν ἀεροσκαφῶν νά καθοδηγήθηκαν πλημμελῶς ἀπό τούς στρατιωτικούς πού ἔχουν ἀναλάβει τόν Ἔλεγχο ἐναερίου κυκλοφορίας στή Γαλλία, λόγω τῆς ἀπεργίας τῶν ἀρμοδίων ὑπαλλήλων, δεδομένου ὅτι τό δυστύχημα ἔγινε σέ αἴθριο οὐρανό.

Ἀμέσως μετά τή σύγκρουση τό «D.C. - 9» στό ὁποῖο ἐπέβαιναν 61

● Συνέχεια στή σελίδα 9

20ή ἐπέτειος

ΑΓΝΟΗΘΗΚΕ Ο ΣΤΑΛΙΝ

ΟΥΤΕ ΤΙΜΕΣ, ΟΥΤΕ ΑΝΘΗ

ΜΟΣΧΑ, 6. Ἡνωμένος Τύπος. Οὔτε τιμές, οὔτε ἄνθη, οὔτε προσκυνηταί χθές, γιά τήν 20ή ἐπέτειο τοῦ θανάτου τοῦ Ἰωσήφ Στάλιν. Ὁ Τύπος, ἡ τηλεόραση καί τό ραδιόφωνο ἀγνόησαν τό γεγονός καί στό κοινό εἶχε ἀπαγορευθῆ νά ἐπισκεφθῆ τόν τάφο του, στήν Κόκκινη Πλατεῖα, κοντά στό τεῖχος τοῦ Κρεμλίνου.

● Συνέχεια στή σελίδα 9

ΜΑΛΛΟΝ ΚΡΥΒΟΝΤΑΙ

Ἀναζητοῦνται τέσσερα παιδιά κρατουμένης Ἀγγλίδας

Τά τέσσερα παιδιά μιᾶς Ἀγγλίδας που κρατεῖται στίς φυλακές Κορυδαλλοῦ, ἀναζητεῖ τό Ἀρμόδιον. Ὅπως γράφει ἡ ἐφημερίδα τοῦ Λονδίνου «Νταίηλυ Τέλεγκραφ», τά τέσσερα παιδιά ἐξαφανίστηκαν τό περασμένο Σάββατο ἀπό τό σπίτι τους στή Γλυφάδα μετά τή σύλληψη τῆς μητέρας τους Μέϊμπελ Μαίρης Μπώλ, 44 ἐτῶν, ποῦ συνελήφθη κατόπιν σήματος τῆς Ἰντερπόλ, κατηγορουμένη γιά ποινικά ἀδικήματα.

Τά τέσσερα παιδιά: Γούντυ 15 ἐτῶν, Φιλίπ 11 ἐτῶν καί δύο δίδυμα 6 ἐτῶν, εἶχαν ἐξαφανιστῆ ἀπό τό σπίτι τους ὅταν πῆγαν νά τά παραλάβουν ἐκπρόσωπος τοῦ Βρεταννικοῦ Προξενείου καί ἀξιωματικός τῆς Χωροφυλακῆς γιά νά τά στείλουν στήν Ἀγγλία, ὅπου βρίσκεται ὁ πατέρας τους.

Φαίνεται ὅτι τά παιδιά ἔμαθαν ὅτι θά τά στείλουν στήν πατρίδα τους καί φρόντισαν νά κρυφτοῦν, πιθανόν σέ φιλικό τους σπίτι, σκοπεύοντας νά γυρίσουν στήν πατρίδα τους μαζί μέ τήν μητέρα τους. Ἡ κ. Μπώλ προκειται νά παραδοθῆ αὔριο στίς βρεταννικές ἀρχές, οἱ ὁποῖες ἔχουν ζητήσει τήν ἔκδοσή της.

ΧΘΕΣ ΣΤΗΝ ΟΜΟΝΟΙΑ

Ἀπειλήθηκαν μέ λυντσάρισμα οἱ κατηγορούμενοι γιά τή σφαγή

ΝΕΑ ΚΑΤΗΓΟΡΙΑ ΚΑΤΑ ΤΟΥ ΔΗΜ. ΚΟΕΜΤΖΗ

ΤΟΥ ΔΗΜ. ΚΟΕΜΤΖΗ

Μέ ἄγριες διυθέσεις, φωνάζοντας «καθάσματα, δολοφόνοι, ἀλήτες...», ὑποδέχθηκε χθές ὁ κόσμος, Ἕτοιμος νά τούς λυντσάρη, τούς τρεῖς ἀπό τούς τέσσερις κατηγορουμένους γιά τήν σφαγή στό κέντρο «Νεράϊδα τῆς Ἀθήνας», ἔξω ἀπό τό κτίριο ὅπου στεγάζεται τό ἀνακριτικό γραφεῖο, στήν Ὁμόνοια, ἐνῶ ἰσχυρή ἀστυνομική δύναμη τούς προστάτευε.

Συγκεκριμένα, προσήχθησαν στόν ἀνακριτή τοῦ 9ου τμήματος κ. Κουτελιδάκη, οἱ Δημοσθένης Κοεμτζῆς, Θωμᾶς Καρομάνης καί Θεόδωρος Χρηστέας. Οἱ δύο πρῶτοι, πού κατηγοροῦνται γιά ἠθική αὐτουργία καί συνεργία στή σφαγή τοῦ κέντρου τῆς Κυψέλης, ζήτησαν νέα 48ωρη προθεσμία καί θά ἀπολογηθοῦν αὔριο. Ὁ Δημ. Κοεμτζῆς κατηγορεῖται ἐπί πλέον καί γιά ἀπόπειρα ἀνθρωποκτονίας ἐκ προθέσεως σέ βάρος τοῦ ἀτόμου πού βρισκόταν στήν πίστα ὅταν σηκώθηκε νά χορέψη. Ὅπως εἶναι γνωστό, τοῦ ἔδωσε μιά δυνατή γροθιά καί τόν πέταξε πάνω σ' ἕνα τραπέζι.

Ὁ τρίτος ἀπό τούς προσαχθέντες χθές στόν ἀνακριτή, ὁ Θεόδωρος Χρηστέας, πού κατηγορεῖται γιά ὑπόβαλψη (τοῦ Νίκου Κοεμτζῆ), ἀφοῦ ἀπολογήθηκε, κρίθηκε προσωρινά ἀπομλακιστέος. Στούς δημοσιογράφους ἐπανέλαβε ὅτι δέν ἤξερε τί ἀκριβῶς εἶχε κάνει ὁ Ν. Κοεμτζῆς καί κατέληξε: «Θά ἔφερνα ἕνα τέτοιο ἐγκλημοτία στό σπίτι μου; Θά εἰδοποιοῦσα ἀμέσως τήν ἀστυνομία καί ἄς κινδύνευε ἀκόμη καί ἡ ζωή μου».

«Νόμιζα —πρόσθεσε— ὅτι κάποιο πλημμέλημα εἶχε κάνει καί γιά ν' ἀποφύγη τό αὐτόφωρο ἤθελε νά κρυφτῆ». Ὁ ἴδιος κατηγορούμενος συμπλήρωσε ὅτι, ὁ Κοεμτζῆς εἶχε ἀπειλήσει μέ τό μαχαίρι καί τή γυναίκα του.

Στό μεταξύ, ἡ οἰκογένεια τοῦ ὑπενωμοτάρχη Χωροφυλακῆς, ποῦ ἔσφαξε ὁ Ν. Κοεμτζῆς, διόρισε χθές συνήγορό της τόν κ. Ἰωάννη Σιλατινιώτη, ὁ ὁποῖος δήλωσε στόν ἀνακριτή κ. Κουτελιδάκη, ὅτι ἡ οἰκογένεια πορίσταται ὡς πολιτικῆς ἐνάγουσα.

Ὡς γνωστόν, ὁ κύριος δράστης τῆς σφαγῆς, ὁ Νίκος Κοεμτζῆς, ἐξακολουθεῖ νά νοσηλεύεται σέ νοσοκομεῖο.

ΑΠΟ ΤΟ ΠΑΝΕΠΙΣΤΗΜΙΟ ΑΘΗΝΩΝ

Ἀπαγορεύθηκε ἡ συγκέντρωση τῶν φοιτητῶν

ΑΝΑΚΟΙΝΩΣΗ ΤΟΥ Ε.Μ.Π. ΓΙΑ ΤΑ ΦΟΙΤΗΤΙΚΑ

Τό Πανεπιστήμιο Ἀθηνῶν δέν χορήγησε τελικά ἄδεια γιά τήν πραγματοποίηση συγκεντρώσεως τῶν φοιτητῶν σήμερα. Ἀργά τή νύχτα, ἡ Πρυτανεία τοῦ Ἱδρύματος ἐξέδωσε ἀνακοίνωση, πού ἀναφέρει:

«Ἐπειδή μέχρι τῆς 10ης νυκτερινῆς τῆς σήμερον 5)3)1973 δέν ὑπεβλήθησαν συμφώνως τῷ Νόμῳ καί τῇ ἀπό 20)2)1973 σχετικῇ ἀποφάσει τῆς Πανεπιστημιακῆς Συγκλήτου ἔγγραφοι αἰτήσεις διοργανώσεως συναθροίσεων ὑπό φοιτητῶν διαφόρων σχολῶν, ἡ δοθεῖσα ὑπό τοῦ κυρίου πρυτάνεως σήμερον τήν μεσημβρίαν προφορική ἄδεια τοῦ τήν αἴρεσιν ἐγκρίσεως ταύτης ὑπό τῆς Πανεπιστημιακῆς Συγκλήτου,, παύει νά ἰσχύῃ».

Τό Πολυτεχνεῖο

Στό μεταξύ, ἐνῶ ἄρχισαν ἀπό χθές στό Πολυτεχνεῖο οἱ ἐξετάσεις προόδου, μέ συμμετοχή καί φοιτητῶν πού στρατεύθηκαν πρόσφατα, ἡ Σύγκλητος τοῦ Ε.Μ. Πολυτεχνείου ἐξέδωσε ἀνακοίνωση, μέ τήν ὁποία κολεῖ τούς σπουδαστάς νά ἐπανέλθουν στά μαθήματά τους, «ἄλλως θά προκάψη ἀδιέξοδον, τό ὁποῖον ὑπωσδήποτε θά ζημιώση τόσον τό Ἵδρυμα, ὅσον καί αὐτούς τούς ἰδίους». Στήν ἴδιο ἀνακοίνωση ἡ Σύγκλητος τοῦ Ε.Μ. Πολυτεχνείου ἀναφέρεται στά σημεῖα τοῦ ταλαιπαίου πρωθυπουργικοῦ λόγου πού ἀφοροῦν τό Ἵδρυμα. Τό κείμενο τῆς ἀνακοινώσεως ἔχει ὡς ἑξῆς:

«Ἡ Σύγκλητος τοῦ Ε.Μ. Πολυτεχνείου λαβοῦσα ὑπ' ὄψιν καί τάς ἀναπτυχθείσας γνώμας κατά τήν τελευταίαν ἀπό 3.3.1973 Συνέλευσιν τῶν Καθηγητῶν τοῦ Ἱδρύματος, ἀνακοινοῖ τά κάτωθι:

»1. Ἐκφράζει τήν ἱκανοποίησίν της διά τάς διαβεβαιώσεις τοῦ κ. Πρωθυπουργοῦ ὡς πρός τόν σεβασμόν τῆς αὐτοτελείας τῶν Ἀνωτάτων Ἐκπαιδευτικῶν Ἱδρυμάτων καί τοῦ Πανεπιστημιακοῦ ἀσύλου.

»2. Μέ ἰδιαιτέραν εὐχαρίστησιν ἀναλαμβάνει τήν εὐθύνην τῆς ὑποδείξεως λύσεων ἐπί τῶν δικαίων αἰτημάτων τῶν σπουδαστῶν. Παρακολουθοῦσα ἐκ τοῦ πλησίον τά σπουδαστικά ζητήματα, μελετᾶ ἤδη τήν ἐξεύρεσιν προσφόρων λύσεων ἐπί τῶν πλέον ἐπειγόντων ἐκ τῶν θεμάτων τούτων ἵνα εἰσηγηθῇ ἁρμοδίως ἐπ' αὐτῶν.

»3. Θεωρεῖ ἱκανοποιητικήν τήν ἐκ μέρους τῆς Κυβερνήσεως ἀντιμετώπισιν τοῦ ἐγερθέντος θέματος ἐξ ἀφορμῆς τοῦ Ν.Δ. 1347)73, δεδομένου ὅτι ἐφ' ἑξῆς μέν δέν πράκειται οὐσιαστικῶς νά ἐφαρμοσθῇ, ὡς πρός δέ τούς ἤδη στρατευθέντας θά ληφθῇ πᾶσα μέριμνα διά τήν προσέλευσίν των εἰς τάς ἐξετάσεις. Ἐξ ἄλλου ἡ Σύγκλητος θέλει εἰσηγηθῇ τρόπους διά τῶν ὁποίων θά καταστῇ δυνατή ἡ ἐκ μέρους αὐτῶν παρακολουθησις τῶν μαθημάτων, ἐργαστηρίων κλπ., δεδομένης τῆς ἰδιομορφίας τῶν σπουδῶν ἐν τῷ Ἱδρύματι.

»4. Ἐκτιμᾶ ὡς αἰσίαν ἀφετηρίαν τάς ἀπ' εὐθείας σχέσεις τῶν Ἀνωτά

● Συνέχεια στή σελίδα 9

Τό ἀπόγευμα

ΕΠΙΣΤΡΕΦΟΥΝ ΟΙ ΝΑΥΤΙΚΟΙ ΤΟΥ «ΣΟΥΝΙΟΝ»

Ἄγνωστα ἀκόμη τά αἴτια τῆς ἐκρήξεως

Φθάνουν ἀεροπορικῶς στήν Ἀθήνα στίς 3.30 τό ἀπόγευμα οἱ 75 Ἕλληνες ναυτικοί τοῦ κρουαζιεροπλοίου «Σούνιον», τό ὁποῖο μισοβυθίστηκε στό λιμάνι τῆς Βηρυτοῦ μετά ἀπό «μυστηριώδη ἔκρηξη». Ἡ ἔκρηξη σημειώθηκε στίς 10.30 τή νύχτα τοῦ Σαββάτου, ἐνῶ τό κρουαζιερόπλοιο μέ 254 ἐπιβάτες, Ἀμερικανούς κυρίως, βρισκόταν στό λιμάνι τῆς Βηρυτοῦ καί ἐπρόκειτο νά ἀποπλεύση μετά μισάμισυ ὥρα γιά τή Χαΐφα.

Γιά τίς συνθῆκες κάτω ἀπό τίς ὁποῖες σημειώθηκε ἡ ἔκρηξη διενεργοῦνται ἀνακρίσεις ἀπό τίς ἀρχές τοῦ Λιβάνου, οἱ ὁποῖες καί θά ἐνημερώσουν τό ὑπουργεῖο Ἐξωτερικῶν τῆς Κύπρου.

Αὐτό εἶναι τό συμπέρασμα τῶν ἐδῶ πολιτικῶν καί διπλωματικῶν παρατηρητῶν, οἱ ὁποῖοι σχολιάζουν τά ἀποτελέσματα τῶν προχθεσινῶν ἐκλογῶν πού ἔδωσαν στό Μέτωπο Κομμουνιστῶν — Σοσιαλιστῶν

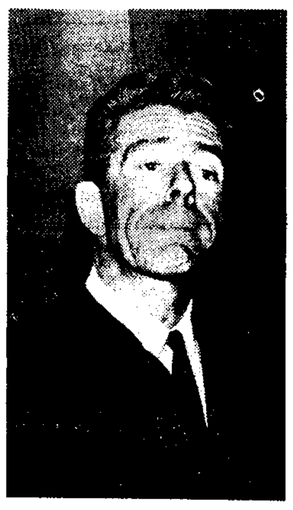

Μιά χαρακτηριστική φωτογραφία τοῦ ἀνερχομένου στό γαλλικό πολιτικό στερέωμα ἡγέτου Ζάν Ζόκ Σερδάν Σρεμπέρ

τά 46,3% τοῦ συνόλου τῶν ψήφων.

Παζαρέματα»

Ἀπό χθές, ἄρχισε μιά ἑβδομάδα «ἐκλογικῶν παζαρεμάτων» γιά τήν κρίσιμη ἀναμέτρηση τῆς Κυριακῆς. Θεωρεῖται πάντως σαν βέβαιο, ὅτι ὅποιο κόμμα καί ἄν κερδίση, στό τέλος, τίς ἐκλογές, ἡ πλειοψηφία θά εἶναι πολύ μικρή.

Τά ἀποτελέσματα τῶν ἐκλογῶν τῆς Κυριακῆς ἔδωσαν στά διάφορα κόμματα τά ἑξῆς ποσοστά καί ψήφους (ἀποχή 19.3%).:

ΑΡΙΣΤΕΡΑ: 46,3%.

Κομμουνισταί 5.043.547 (21,3%), Σοσιαλισταί (Μιττεράν) 4.539.167 (19,1%), Ἀριστεροί σοσιαλισταί (Ροκάρ) 110.693 (3,2%), Ἄλλοι ἀνεξάρτητοι ἀριστεροί 649.853 (2,7%).

ΔΕΞΙΑ — ΚΕΝΤΡΟ: 53,7%.

Γκωλλικοί: 5.611.580 ψῆφοι, ἤτοι 23,9%. Κίνημα Μεταρρυθμιστῶν (Λεκανυέ - Σερδάν Σρεμπέρ) 2.967.481 (12,5%). Ἀνεξάρτητοι Λαϊκοί (Ζισκάρ ντ' Ἐσταίν) 1.656.326 (7%), Κέντρον διά τήν Δημοκρατίαν καί τήν Πρόοδο 901.136 (3,8%).

Ἀνεξάρτητοι Δεξιοί 662.669 (2,8%).

Ἡ κατανομή ἑδρῶν

Οἱ Γκωλικοί καί οἱ σύμμαχοί τους κατέλαβαν 43 ἀπό τίς 490 ἕδρες, οἱ Κομμουνισταί 6 καί οἱ Σοσιαλισταί μία.

Ὅπως εἶναι γνωστό κατά τόν πρῶτο γύρο τῶν ἐκλογῶν ἐκλέγονται οἱ ὑποψήφιοι πού παίρνουν τήν ἀπόλυτη

● Συνέχεια στή σελίδα 9

Ρυθμιστής ὁ Σερβάν Σρεμπέρ

ΕΚΛΟΓΙΚΑ ΠΑΖΑΡΕΜΑΤΑ

ΣΤΗ ΓΑΛΛΙΑ

Κυρίαρχο γεγονός παραμένει ἡ θεαματική ἄνοδος τῆς Ἀριστερᾶς

ΠΑΡΙΣΙ, 6. Ἀσσοσιέϊτεντ Πρές, Γαλλικό Πρακτορεῖο, Ρώυτερ, Γιουνάϊτεντ Πρές

Ἐκλογές πού δημιούργησαν ἀβεβαιότητα μέ ἕνα μόνο βέβαιο στοιχεῖο: Τή θεαματική ἐνίσχυση τῆς Ἀριστερᾶς ἀπό τόν γαλλικό λαό, ἡ ὁποία θά ἔχη ὁπωσδήποτε ἐπιπτώσεις γιά τήν πολιτική τῆς Γαλλίας στήν προσεχῆ πενταετία, ἄσχετα μέ τό τελικό ἀποτέλεσμα τῶν ἐκλογῶν, πού ὁ δεύτερος γῦρος τους θά γίνη τήν Κυριακή.

ΕΠΙΒΑΤΗΓΩΝ ΑΕΡΟΠΛΑΝΩΝ

ΑΠΕΡΑΝΤΕΣ ΚΙ' ΑΝΕΞΑΝΤΛΗΤΕΣ εἶναι οἱ γνώσεις — πόσα μπορεῖ νά μάθη ὁ ἄνθρωπος; — καταντᾶ ἐπίμονχθη ἡ ἐνημέρωση ἀκόμα καί σ' ἕναν ὁρισμένο τομέα ἱστορικοῦ ἢ ἄλλου ὑλικοῦ. Ὅλο καί βρίσκονται, ὅμως, ἄνθρωποι ἀγαθοί, ἰδεολόγοι τῶν τεχνῶν καί τῶν γραμμάτων, χωρίς τόν φόβο τοῦ μόχθου, ποτέ ἀναλαμβάνουν τήν διευκόλυνση τῆς ἐπαφῆς μας μέ τήν εἰδική γνώση τοῦ ἄμεσου ἐνδιαφέροντός μας καί τήν γρήγορη ἐνημέρωσή μας.

Ἕνας ἀπό αὐτούς εἶναι σίγουρα καί ὁ συντάξας τό «Λεξικό τῆς Ἑλληνικῆς Ἐπαναστάσεως τοῦ 1821» κ. Χρήστος Α. Στασινόπουλος (Ἔκδοση Λεβεντιά). Ὅ,τιδήποτε σᾶς ἐνδιαφέρει ἀπ' τήν Ἐπανάσταση, ἥρωας, τοποθεσία, μάχη, γεγονός, δέν ἔχετε παρά ν' ἀνοίξετε τό εἰδικό τοῦτο λεξικό καί ἀμέσως βρίσκεται στή διάθεσή σας ὅλο τό σχετικό ὑλικό. «Ἔλειπε μιά εἰδική ἀποδελτίωση, μιά ξεχωριστή λεξικογραφία, γράφει ὁ συγγραφέας στόν πρόλογό του. Αὐτή τήν